



# Memoria

# 2025



*“desde el CORAZÓN, con nuestro pueblo”*





*“Todos somos hermanos. Yo creo en el amor que se comparte”*

## Índice

Mensaje	3
Quiénes somos, Visión, Misión	4
Confederación de la Pastoral Social Cáritas Ecuador	5
<b>1. Identidad, Espiritualidad y Desarrollo Institucional</b>	8
Asamblea de los Vicarios Episcopales/directores/as de las Cáritas locales	9
Reuniones por zonas	10
Gestión de voluntariado	11
Pastoral penitenciaria	14
Articulación con las jurisdicciones eclesiales	15
<b>2. Gestión de proyectos y captación de recursos</b>	21
Promoción del Desarrollo Humano Integral	23
Atención Humanitaria	30
<b>3. Administración</b>	37
Transparencia	38
Aportes	39
Campaña CÁRITAS - MÚNERA	40
Aliados	42

## Mensaje

## Presidente de la Comisión Episcopal de Pastoral Social Cáritas Ecuador.

Con profunda gratitud y sentido de responsabilidad, me dirijo a ustedes en calidad de presidente de la Pastoral Social Cáritas Ecuador, para presentar la memoria anual correspondiente al año 2025.

Este documento recoge de manera sintética los esfuerzos, aprendizajes y frutos del trabajo conjunto de nuestras Cáritas diocesanas, equipos técnicos, voluntarios y comunidades. Todos ellos, animados por el Evangelio y comprometidos con los más vulnerables, han hecho posible llevar esperanza y asistencia a miles de personas en todo el país.

El año 2025 ha estado marcado por importantes desafíos sociales, económicos y ambientales. Ante esta realidad, hemos respondido con acciones concretas en los ámbitos de la atención humanitaria, el desarrollo humano integral, la movilidad humana, la construcción de paz y la promoción de la dignidad de las personas.

Cada una de estas iniciativas constituye un signo del compromiso solidario de la Iglesia en el Ecuador. Asimismo, en un ejercicio de transparencia y corresponsabilidad, esta edición incorpora el informe económico 2025, mediante el cual rendimos cuentas claras sobre la gestión de los recursos confiados a nuestra institución. Este informe expresa no solo un uso eficiente y ético de los fondos, sino también la confianza depositada por nuestros aliados, donantes y beneficiarios.

Es importante señalar que la Secretaría General (SEGE) de la Pastoral Social Cáritas Ecuador acompaña y articula el trabajo de las jurisdicciones eclesiales. No obstante, la mayor parte de la acción social se realiza en cada Iglesia local, a través de un amplio conjunto de obras como ancianatos, centros médicos, casas de acogida para niñas, niños y adolescentes, comedores y bancos de alimentos, entre muchas otras iniciativas que no se encuentran recogidas en esta publicación.

Expreso mi sincero agradecimiento a todas las personas e instituciones que hacen posible esta misión. Los invito a recorrer estas páginas con espíritu de comunión y compromiso, renovando juntos nuestra vocación de ser signos concretos del amor de Dios en medio de nuestra sociedad.

Con sentimientos de estima y bendición. Deo gratias.

+ Antonio Cramerí  
Presidente  
Pastoral Social Cáritas Ecuador  
Obispo de Esmeraldas



# Quiénes somos

## Quiénes somos

La confederación de la Pastoral Social Cáritas Ecuador está conformada por 26 Cáritas locales, presentes en las diferentes jurisdicciones eclesiales (Arquidiócesis, diócesis y vicarias apostólicas) cuya finalidad es animar y coordinar la caridad organizada de la Iglesia, que camina sinodalmente, promoviendo la fraternidad. Como dice el Papa Francisco, "Cáritas es parte esencial de la Iglesia, porque una Iglesia sin caridad no existe. Cáritas es la institución de amor de la Iglesia".

# Misión

## Misión

La Pastoral Social Cáritas Ecuador, es el brazo social de la Conferencia Episcopal Ecuatoriana, que inspirada en el Evangelio y guiada por la Doctrina Social de la Iglesia y el Desarrollo Humano Integral y Solidario, tiene la misión de animar, articular y fortalecer la pastoral de la caridad de la confederación de la PS-Cáritas, promoviendo la dignidad humana, la justicia social, la solidaridad y el cuidado de la casa común.

# Visión

## Visión

"Cáritas Ecuador es una institución eclesial nacional con impacto local, inclusiva, organizada que acompaña a las Cáritas Diocesanas, y las estructuras zonales y nacionales, para la consolidación de un trabajo en red, coordinado y orgánico, que responde a los clamores más urgentes de la realidad, favoreciendo el intercambio de experiencias, así como la gestión de proyectos y acciones que promueven cambios estructurales para la promoción de la justicia y de una vida digna, desde el cuidado de la Casa Común y el Desarrollo Humano Integral y Solidario -DHIS-".

# Confederación de la Pastoral Social Cáritas Ecuador

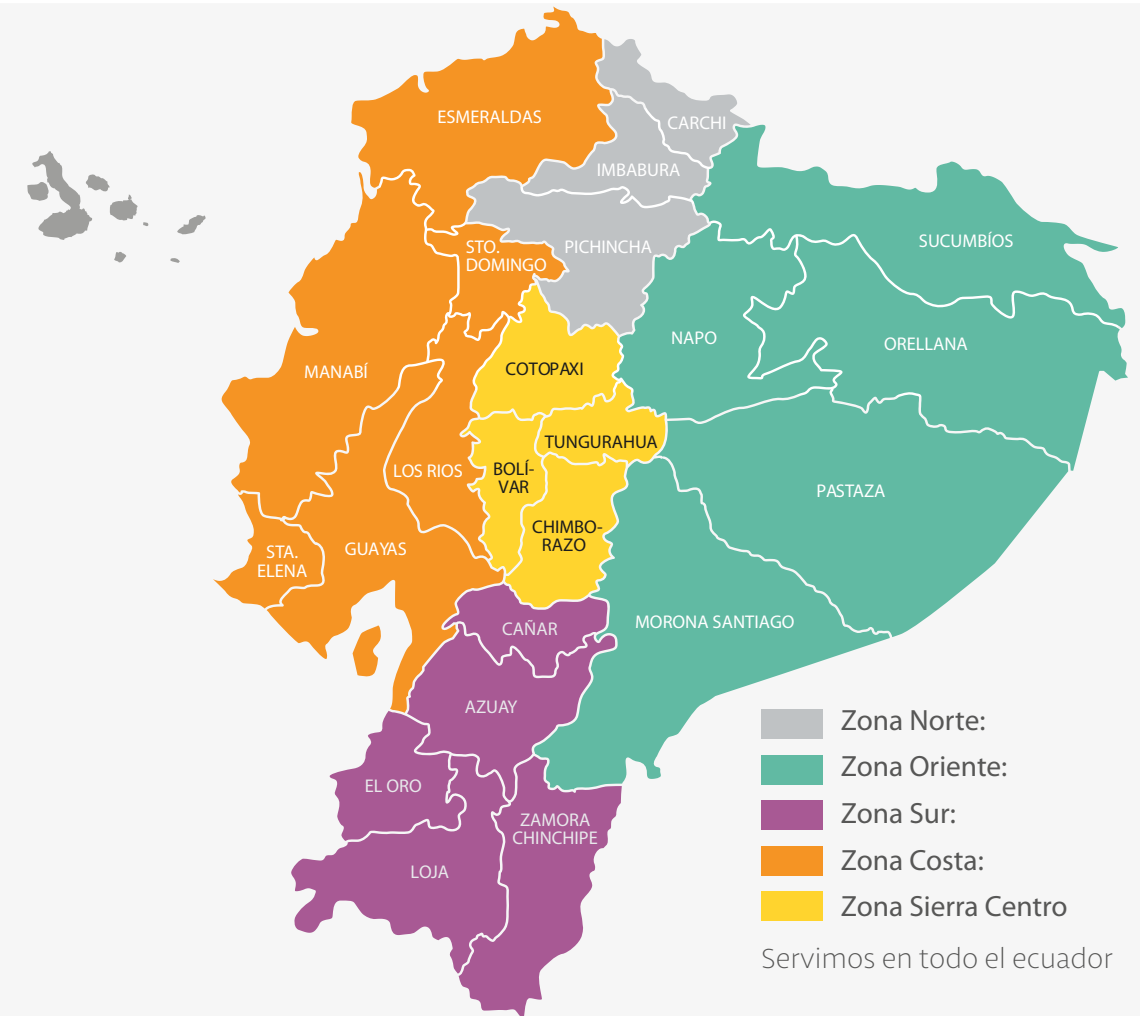

Zona Norte:  
 Zona Oriente:  
 Zona Sur:  
 Zona Costa:  
 Zona Sierra Centro

Servimos en todo el Ecuador



"Una Iglesia sin caridad no existe"

Papa Francisco

Desde la SEGE caminamos junto a las jurisdicciones eclesíásticas, acompañando su servicio a los más necesitados



**60.212** Personas  
**15.053** Familias

A través de los proyectos gestionados por el Área de **Gestión de Proyectos**, **Campaña CÁRITAS-MÚNERA** y Captación de Recursos, se articulan iniciativas que fortalecen la misión caritativa de la Iglesia en el territorio. Estos números solo reflejan el aporte desde la SEGE, ya que la gran obra es realizada por cada Jurisdicción eclesíástica y no esta visualizada en esta memoria.



**16**  
Proyectos



**\$ 3.444.164,68**  
de presupuesto ejecutado



**26**  
Cáritas Local



## 1. Identidad, Espiritualidad y Desarrollo Institucional

Cáritas, como organización de la Iglesia Católica, es el corazón y motor de nuestro quehacer. Por ello, el área de Identidad y Espiritualidad acompaña y articula la comunión con todas las pastorales sociales (Penitenciaria, Salud, Ecológica,...) de la Iglesia.

De esta manera, fortalecemos la dimensión social de la evangelización, articulando cada proceso en las Cáritas locales a través de la formación, la gestión del voluntariado parroquial y la comunicación.

Para este propósito, hemos impulsado Asambleas y encuentros nacionales, zonales y diocesanas, con la participación de los Vicarios Episcopales/directores/as de las Cáritas locales, voluntarios de las Cáritas parroquiales. Estos espacios de encuentro y discernimiento nos permiten consolidar la misión común y fortalecer la comunión eclesial en cada territorio.

## Asamblea de los Vicarios Episcopales/directores/as de las Cáritas locales



Se celebró dos asambleas nacionales de los **vicarios Episcopales/directores/as** de las Cáritas locales durante el año:

- Del 2 al 4 de julio, en Riobamba, **23 vicarios episcopales/directores/as** se reunieron en la **asamblea intermedia** para un espacio formativo, el cual fortaleció la articulación, el intercambio de experiencias y escucha de los clamores de nuestro pueblo.
- Del 24 al 27 de noviembre en Quito, en la Casa Getsemaní, celebramos la **asamblea ordinaria** con la participación de **24 vicarios episcopales/directores/as**. Además, nos acompañaron Mons. Antonio Cramerí, SSC, presidente de la PSCE; Mons. Adalberto Jiménez, OFM CAP; Mons. Giovanni Pazmiño, OP; y Mons. Bertram Wick Enzler, miembros de la CEPAS.

Esta asamblea fue decisiva en la:

- Aprobación del Plan estratégico 2026-2030 de la PSCE
- Aprobación de Campaña Cáritas Múnera 2026
- Aprobación del Modus Operandi sujeto a revisión



Plan estratégico

## Reuniones por zonas

Con el propósito de facilitar espacios de encuentro, diálogo, formación, ayuda mutua y coordinación del trabajo caritativo y social la confederación de PS-Cáritas Ecuador mantiene un trabajo dividido por zonas.

Por ello, desde la Secretaria Ejecutiva, se acompañó en las reuniones zonales con el fin de acompañar la articulación y el trabajo conjunto en cada territorio: Además, Mons. Antonio Cramer, Presidente de la PSCE, acompañó 1 reunión zonal en cada zona.



*La formación sistemática en identidad, espiritualidad y DHIS fortalece la identidad pastoral y unifica la acción de Caritas en el territorio.*

## Gestión del voluntariado

Desde la SEGE acompañamos el fortalecimiento de las Cáritas parroquiales, ya que son la base de la acción pastoral de la Caritas, donde la Iglesia vive la caridad en lo cotidiano.

Constituyen el primer encuentro con las personas más vulnerables, permiten conocer de cerca la realidad en el territorio y hacer visible una caridad samaritana en la comunidad.

### Voluntariado nacional

**6.716**  
voluntarios/as de  
Cáritas parroquiales

de 24 jurisdicciones eclesíásticas, hay 1273 parroquias de las cuales hasta el 2025 solo 638 cuentan con Caritas parroquiales

Desde el eje de formación, se acompañó a 1.200 voluntarios de Caritas parroquiales de diferentes jurisdicciones eclesiales en procesos formativos sobre la Identidad y Espiritualidad de Caritas.

### Voluntario internacional

**16**  
voluntarios  
internacionales

que fortalecen nuestra misión en el país:

- voluntarios provenientes de CELIM Bergamo, dentro del proyecto Cascos Blancos.
- 14 voluntarios de Caritas Austria, en el marco del proyecto Plenitud de Vida.

Su presencia y compromiso enriquecen nuestros procesos, aportan nuevas perspectivas y consolidan la dimensión universal de la solidaridad que anima a Caritas Ecuador

## I Encuentro Nacional de Voluntarios de Cáritas parroquiales



*La ciudad de Riobamba fue sede de este encuentro que acogió a más de 750 voluntarios provenientes de 23 jurisdicciones eclesíásticas.*

En un ambiente de profunda comunión eclesial, se celebró el **Primer Encuentro Nacional de Voluntarios de Cáritas Parroquial**, que reunió a 750 voluntarios de 23 jurisdicciones eclesíásticas del Ecuador. Fue un espacio de encuentro que integró diversas realidades y clamores en un mismo espíritu de servicio.

La jornada, marcada por la espiritualidad, la formación y la vivencia de la sinodalidad, reafirmó que Cáritas se construye desde la fraternidad, como expresión de una Iglesia que acompaña, sana y mantiene viva la esperanza en medio de las heridas del mundo.



*Donde veas el logo de Cáritas está la Iglesia.*

## I Encuentro Nacional de Cáritas Junior's



La ciudad de Santo Domingo fue sede de este encuentro que reunió a **90 jóvenes** provenientes de **11 Cáritas locales** (Guayaquil, Portoviejo, Quito, Babahoyo, Guaranda, Latacunga, Santa Elena, San Jacinto, Santo Domingo, Esmeraldas y Sucumbios).

### NOTA:

*Este espacio fortaleció la identidad juvenil, la espiritualidad y el compromiso solidario de los jóvenes, quienes asumieron con entusiasmo el desafío de ser protagonistas de la misión desde sus parroquias donde nació nuestra primer Cáritas Juniors.*

*Impulsar la Cáritas Juniors responde a la necesidad de integrar y acompañar a los jóvenes en las Cáritas parroquiales, ofreciéndoles un espacio donde vivan su fe a través del servicio. Su participación no solo asegura la continuidad de la misión, sino que aporta dinamismo y renueva la acción caritativa, generando un enriquecimiento mutuo entre jóvenes y adultos en la construcción del servicio caritativo en la iglesia.*

## Pastoral Penitenciaria



Se celebró el Encuentro Nacional de Pastoral Penitenciaria del 14 al 17 de julio en Casa Betania, con la participación de 33 representantes de 16 jurisdicciones.

Actualmente colaboran en la pastoral penitenciaria

**488**  
voluntarios

Mantenemos vigente el convenio firmado en 2024 con el SNAI, con una duración de cinco años, que nos permite ingresar a cada CPL sin dificultad para desarrollar nuestra labor social con las personas privadas de libertad.

### Logros obtenidos:

- Convenio nacional con el Servicio Nacional de Atención Integral a Personas Privadas de Libertad (SNAI), firmado en 2024 y con una duración de cinco años, Garantizando el ingreso regular a los Centros de Privación de Libertad.

**Donde otros no llegan, la Pastoral Penitenciaria permanece.**

## Articulación con las jurisdicciones eclesiásticas: Somos Confederación



La Secretaria General de Pastoral Social Caritas Ecuador esta al servicio de las 26 Cáritas locales, en la presente memoria institucional se han incluido cuatro Cáritas locales con el fin de visibilizar que la obra de Caritas es grande gracias a las obras de Caridad existentes en cada Iglesia local: comedores, centros médicos, bancos de alimentos, ancianos.

## Pastoral Social Caritas de Tulcán

Durante el año 2025, Caritas Tulcán fortaleció su misión de servicio y acompañamiento a las poblaciones más vulnerables mediante el trabajo articulado de pastorales sociales, obras de acción social y equipos parroquiales.



De acuerdo con las acciones pastorales presentes en la jurisdicción, cuenta con:



Asimismo, se impulsan diversas obras de acción social, entre ellas comedores comunitarios y centros de atención que brindan alimentación y acompañamiento a población vulnerable. Entre estos destacan:



También se cuenta con:

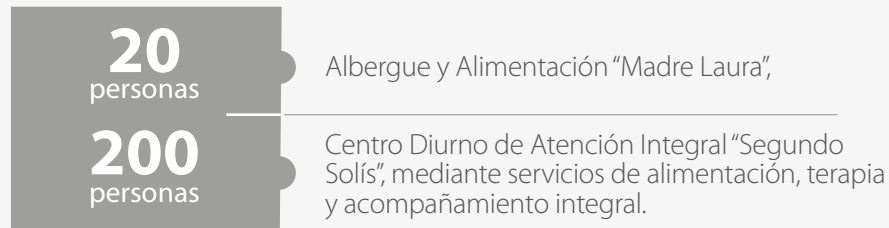

## Pastoral Social Cáritas de Riobamba



El Padre Fernando Oñate, Vicario Episcopal de la PSCáritas Ambato comparte en fraternidad al banco de alimentos de Riobamba representado por Padre Luis Machado, vicario episcopal de la PSCáritas de Riobamba

Durante el año 2025, Cáritas de Riobamba fortaleció su misión de servicio a las personas en situación de vulnerabilidad mediante el trabajo articulado de pastorales sociales, obras de acción solidaria y equipos parroquiales.

La diócesis cuenta con **34 parroquias**, en las que se desarrollan diversas iniciativas de acompañamiento y solidaridad.



Entre las pastorales que contribuyen a esta labor se destacan:



además de iniciativas vinculadas a la Pastoral Ecológica y a la Pastoral de Movilidad Humana, orientadas al cuidado de la Casa Común y al acompañamiento de personas migrantes.

Asimismo, se desarrollan diversas obras de acción social, principalmente orientadas a la entrega de alimentos y al acompañamiento de personas en situación de vulnerabilidad. Entre ellas se encuentran comedores comunitarios, iniciativas solidarias parroquiales y espacios de apoyo alimentario que benefician semanalmente a distintos grupos poblacionales.

Estas acciones se fortalecen con el apoyo del **Banco de Alimentos de Cáritas Riobamba**, que contribuye con la provisión de alimentos para distintas iniciativas solidarias desarrolladas en parroquias y comunidades, reafirmando el compromiso de la Iglesia local con la promoción de la dignidad humana y la solidaridad.

## Pastoral Social Cáritas de Napo



Cáritas de Napo impulsa diversas acciones orientadas a la atención de personas en situación de vulnerabilidad, mediante procesos de acompañamiento comunitario, asistencia social y promoción del desarrollo humano integral.

Entre las principales iniciativas se destaca el funcionamiento de un centro gerontológico, en convenio con el Municipio de Archidona y el Ministerio de Inclusión Económica y Social (MIES), así como comedores comunitarios dirigidos a personas adultas mayores. Asimismo, se cuenta con una casa de acogida para migrantes y personas desplazadas ubicada en el santuario de Cotundo.

En el ámbito educativo y comunitario, el proyecto Plenitud de Vida, con el apoyo de Cáritas Austria, beneficia a **280 estudiantes** de cinco comunidades, fortaleciendo procesos educativos junto a docentes y familias. De igual manera, el proyecto de Seguridad Alimentaria, con el apoyo de Cáritas Corea, acompaña a **144 familias** de seis comunidades, promoviendo la producción agroecológica, la alimentación saludable y el fortalecimiento de la economía familiar.

Estas acciones se articulan con la red territorial conformada por:

**23**  
parroquias

**6**  
Cáritas  
parroquiales

realizan acompañamiento a personas enfermas, adultas mayores y familias en situación de vulnerabilidad

además de promover iniciativas vinculadas al cuidado de la Casa Común y la defensa de los derechos socioambientales.

## Pastoral Social Cáritas de Santa Elena



En 2025 Cáritas Santa Elena desarrolla diversas acciones orientadas a la atención y acompañamiento de poblaciones en situación de vulnerabilidad, mediante servicios comunitarios y el trabajo articulado con parroquias y comunidades.

Entre las iniciativas implementadas se destacan:

**40**  
niños, niñas  
y adolescentes

atendidos en una casa de protección ubicada en Olón

**105**  
personas  
adultas mayores

atendidos con alimentación y acompañamiento en comedores comunitarios ubicados en Santa Rosa, Playas Villamil y Santa Elena,

En el ámbito de la salud, se cuenta con centros médicos comunitarios como Cristo Redentor en Santa Elena y Virgen del Cisne en La Libertad, que brindan atención básica a la población.

Estas acciones reflejan el compromiso de la Iglesia local por promover la solidaridad, el cuidado de las personas más vulnerables y el fortalecimiento de redes comunitarias de apoyo.

## 2. Gestión de proyectos y captación de recursos

La Confederación de la Pastoral Social Cáritas Ecuador (PSCE) fundamenta su gestión en el enfoque de Desarrollo Humano Integral y Solidario (DHIS), centrado en la dignidad de la persona humana, la promoción de su desarrollo integral y el fortalecimiento de procesos comunitarios sostenibles.

Desde este marco, impulsa acciones que buscan transformar realidades de exclusión y vulnerabilidad mediante procesos participativos, solidarios y articulados, promoviendo la justicia social y el bien común en estrecha coordinación con las Cáritas Diocesanas y sus estructuras territoriales.

En 2025, la PSCE gestionó y ejecutó 21 proyectos a través del Área de Gestión de Proyectos y Captación de Recursos, enmarcados en dos ejes estratégicos: 1. Atención Humanitaria, Gestión de Riesgos y Respuesta a Emergencias, y 2. Promoción del Desarrollo Humano Integral y Solidario.



## Proyectos que transforman vidas



## Promoción del Desarrollo Humano Integral y Solidario



En el eje de Promoción del Desarrollo Humano Integral y Solidario, Cáritas Ecuador ejecutó **17 proyectos** orientados al fortalecimiento de procesos participativos que impulsan un desarrollo integral y sostenible, especialmente en contextos de alta vulnerabilidad. Estas acciones se implementaron en comunidades de la Costa, Sierra y Amazonía, con énfasis en territorios rurales y amazónicos.

Los proyectos incorporaron enfoques como Economía Social y Solidaria, Agroecología, Seguridad y Soberanía Alimentaria, Ecología Integral, Cultura de Paz, Incidencia, Equidad de Género y Derechos Humanos, promoviendo el cuidado de la casa común y el fortalecimiento de capacidades de familias en situación de pobreza. En este marco,

**36.548**  
personas

fueron acompañadas directamente

**9.137**  
familias

fortalecieron sus capacidades productivas, organizativas y comunitarias.

Las intervenciones contribuyeron al fortalecimiento de la economía familiar, la seguridad alimentaria, los medios de vida sostenibles y la resiliencia comunitaria, reafirmando el compromiso de Cáritas Ecuador con un desarrollo inclusivo, participativo y sostenible. Este eje contó con el apoyo de cooperantes como Cáritas Corea, Cáritas Austria, Cáritas Española, CELIM-CEI, Cáritas Italiana, Misereor, Adveniat y la Agencia Italiana.

### Procesos educativos y formativos



- 2243** personas son formadas en derechos humanos, equidad de género y cultura de paz
- 70.5%** NNA mejoran su desarrollo de habilidades para la vida (autoconocimiento, manejo de emociones, empatía, resolución de conflictos).
- 14** comités comunitarios formados en gestión de riesgo en el Estuario del río Muisne – Esmeraldas.

- 194** NNA con apoyo económico, de los cuales **153** son promovidos al año superior y **41** se graduaron de bachilleres.
- 238** niños niñas y adolescentes (NNA) participaron en acciones de refuerzo pedagógico y/o actividades extracurriculares.
- 120** jóvenes (**90 mujeres y 30 hombres**) recibieron cursos de nivelación preuniversitaria, con un promedio de mejora del **81%** en habilidades y conocimientos
- 158** jóvenes (**98 mujeres y 60 hombres**), **140** para educación superior y 18 de formación artesanal

### Producción agroecológica y seguridad alimentaria

- 958** sistemas de cultivo agroecológico implementados (280 sistemas agroforestales y 678 huertos familiares y/o escolares)
- 330** familias participantes de actividades agropecuarias son capacitadas en alimentación saludable.
- 97.52%** de familias con nivel aceptable de disponibilidad - acceso a alimentos.



Implementación de un proceso formativo de Escuelas de Campo (ECAS) en 7 comunidades de Sucumbíos y Orellana

### Medios de vida y emprendimientos



**246**  
emprendimientos  
individuales

y/o familiares liderados por mujeres jefas de hogar

**120**  
familias

mejoran sus ingresos en un 50% respecto a su línea base, en comunidades de Muisne – Esmeraldas.

### Comercio justo y consumo responsable

**62**  
familias

participan como proveedores de la tienda "Siempre" Bueno, Zamora Chinchipe.

Más de  
**120**  
productos

comercializados en la tienda comunitaria, con 95% de producción de beneficiarios



## Educación ambiental y conversión ecológica comunitaria

**602**  
personas

de **10 comunidades** del estuario río Muisne fortalecen sus conocimientos de autoprotección frente a fenómenos naturales de riesgo.

**14**  
comités

comunitarios formados en gestión de riesgos ubicados en el Estuario del río Muisne – Esmeraldas

**17**  
comuneros

de Chontapunta - Napo formados como promotores agroecológicos para la zona.

**141**  
familias

fortalecen sus conocimientos y prácticas agroecológicas, donde **135** implementaron sus huertos y sistemas de crianza agroecológico, San Miguel de los Bancos - Pichincha.

**117**  
familias

realizan acciones de remediación y custodia del manglar en el Estuario del río Muisne - Esmeraldas.

**165**  
familias

restauran sus medios de vida en **7 comunidades** amazónicas afectadas por extractivismos (Sucumbíos y Orellana)

**165**  
familias

atendidas en comunidades amazónicas afectadas por extractivismos, con procesos de restauración de medios de vida sostenibles.



## Mecanismos financieros solidarios

**13**  
cajas

comunitarias de ahorro y crédito conformadas y fortalecidas en su gestión y normativas de funcionamiento

**199**  
familias

se asocian para la implementación de Caja comunitaria de ahorro y crédito.

## Incidencia para la transformación social

Las acciones implementadas en las comunidades generaron impactos concretos en la seguridad, prevención de riesgos y fortalecimiento de capacidades comunitarias:

**2**  
agendas

territoriales de ecología integral implementadas y articuladas a la REPAM y RENAPE.

**3**  
procesos

formativos de incidencia social y política para el ejercicio de los derechos humanos y de la naturaleza – REPAM

**6**  
encuentros

Nacionales de fortalecimiento de redes y participación activa, Red RENAPE.



# Atención Humanitaria, Gestión de Riesgos y Respuesta a Emergencias

## Proyecto EUROPARA

La PSCE gestionó 4 proyectos en el eje de Atención Humanitaria, Gestión de Riesgos y Respuesta a Emergencias, orientados a brindar respuestas solidarias, oportunas y basadas en derechos frente a situaciones de emergencia, desplazamiento forzado y contextos de alto riesgo. En este marco, se atendieron a:

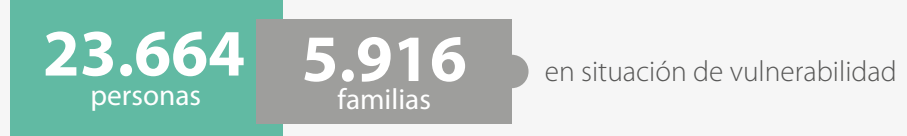

Las intervenciones priorizaron la atención inmediata de personas con necesidades específicas de protección, bajo principios humanitarios y un enfoque multisectorial. La población atendida incluyó personas ecuatorianas y en movilidad humana —especialmente de origen venezolano y colombiano—, así como defensoras y defensores de derechos humanos y de la naturaleza. Las acciones contemplaron atención humanitaria integral, transferencias monetarias multipropósito (cash), acceso a alimentación, así como acciones de protección e incidencia.

Estas acciones se implementaron en articulación con las Cáritas Diocesanas y sus estructuras territoriales, gracias al apoyo de aliados nacionales e internacionales como Cáritas Alemana, la Cancillería Alemana, ECHO de la Unión Europea y la Unión Europea.



En su quinta fase, el proyecto Europa brindó asistencia humanitaria y fortaleció los mecanismos de protección, con especial atención a población en situación de riesgo.

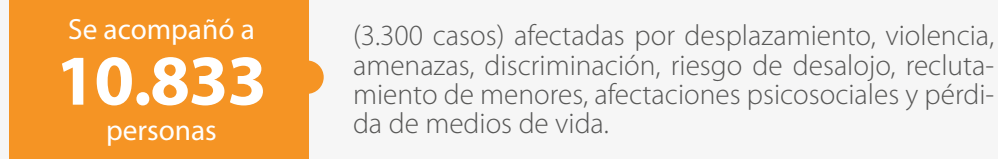

Entre ellas se encontraban **225 personas** con discapacidad, **2.779 niñas, niños y adolescentes**, **1.312 personas mayores de 51 años** y **125 mujeres embarazadas** o en periodo de lactancia; **5.800** se identificaron como mujeres, **5.001** como hombres y **37** como no binarias.

La atención se desarrolló por áreas de intervención, alcanzando a



El proyecto Europa fortaleció mecanismos de protección y la coordinación con actores locales, incluyendo Cáritas y líderes comunitarios, facilitando la identificación de casos y la activación de rutas de protección, con presencia en 6 territorios prioritarios, entre ellos Esmeraldas, Machala, Tulcán y Lago Agrio, atendiendo zonas críticas y de difícil acceso.

## Proyecto RUTAS DE ESPERANZA



El proyecto brindó asistencia humanitaria transfronteriza a población afectada por la malnutrición, así como a personas refugiadas y migrantes en Venezuela, Colombia y Ecuador, mediante acciones en seguridad alimentaria, alojamiento, salud y protección, orientadas a cubrir necesidades básicas y reducir riesgos de protección.

### Principales resultados 2025

Se atendió a 2.681 personas (983 hogares) en situación de movilidad humana, incluyendo población migrante, refugiada y personas en desplazamiento interno.

Se gestionaron 1.410 casos de protección relacionados con violencia basada en género, trata y tráfico de personas, población LGBTIQ+, familias en situación de calle y otras condiciones de alta vulnerabilidad.

A través de asistencia en efectivo multipropósito y apoyo humanitario, los hogares beneficiarios lograron cubrir necesidades urgentes como alimentación, vivienda, salud y educación, reduciendo su exposición a riesgos como desalojos, mendicidad y trabajo precario.

### Cobertura por sectores:

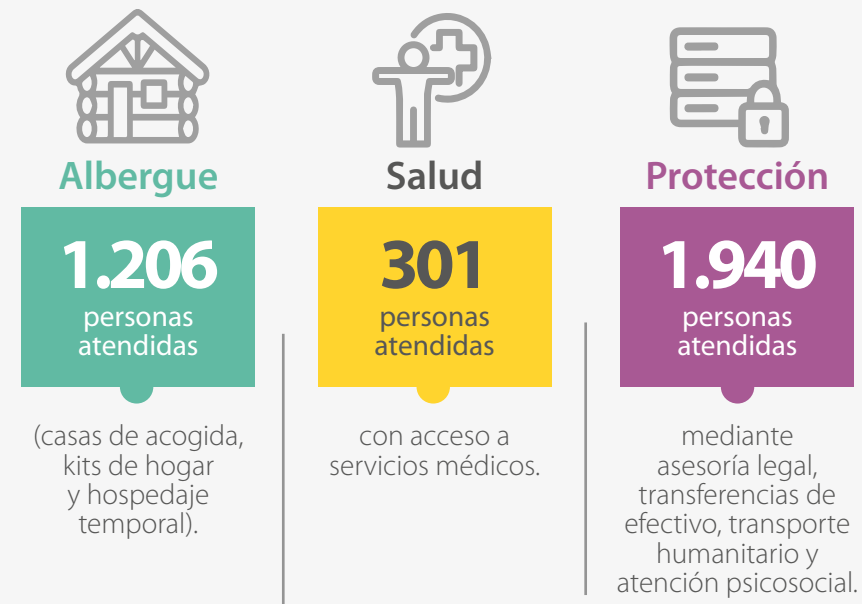

Además, se realizaron **1.972 atenciones psicosociales**, fortaleciendo el bienestar emocional y la resiliencia de la población atendida.

## Proyecto Herramientas prácticas para la protección de personas defensoras



El proyecto fortaleció las capacidades de protección de personas defensoras de derechos humanos, de la naturaleza, campesinas e indígenas en Ecuador, mediante la identificación de riesgos y la promoción de mecanismos de defensa a nivel nacional.



Se elaboró un diagnóstico que permitió identificar territorios vulnerables, vacíos en los mecanismos de protección y situaciones de riesgo

Entre los hallazgos

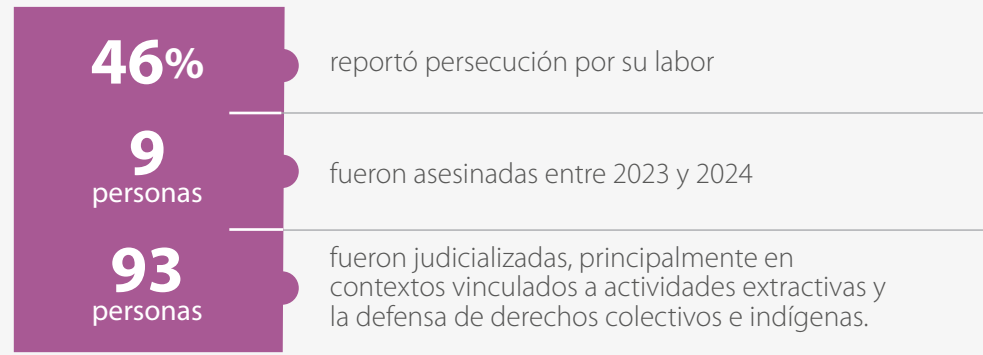

Con el apoyo de la consultora ANSUR, se fortaleció la red de personas defensoras de El Coca, integrada por:



El proyecto contribuyó a visibilizar los riesgos que enfrentan las personas defensoras y a generar insumos técnicos y espacios de articulación para fortalecer la protección en territorio.

## 3. Administración

El área de administración tiene el objetivo de implementar una gestión integral que asegure eficiencia operativa y sostenibilidad institucional. Se organiza en tres ejes que, de manera articulada, fortalecen la capacidad organizativa y la transparencia de la institución.

### 3.1. Eje de Administración Financiera y Presupuestaria

- Objetivo: garantizar el uso eficiente, transparente y sostenible de los recursos financieros mediante la planificación presupuestaria, el control contable y la rendición de cuentas.
- Sentido estratégico: asegura la sostenibilidad institucional y la confianza de aliados y beneficiarios.
- Claves: planificación, transparencia, sostenibilidad, control financiero

### 3.2. Eje de Gestión Administrativa y Logística

- Objetivo: optimizar los procesos administrativos y logísticos, asegurando el soporte adecuado para la operación institucional.

- Sentido estratégico: facilita la ejecución de proyectos y programas, garantizando eficiencia en el uso de recursos materiales y servicios.
- Claves: eficiencia operativa, soporte institucional, organización logística

### 3.3. Eje de Talento Humano

- Objetivo: promover la gestión integral del personal, fortaleciendo capacidades, bienestar y compromiso con la misión institucional.
- Sentido estratégico: reconoce al equipo humano como el principal recurso de la institución, fomentando formación, motivación y cultura organizacional.
- Claves: desarrollo de capacidades, bienestar laboral, compromiso, cultura institucional

## Transparencia

Expresado en dólares

COOPERACION INTERNACIONAL	MONTO EJECUTADO	PORCENTAJE
CELIM	\$45.818,62	1,33%
BÉLGICA	\$10.172,00	0,30%
CÁRITAS AUSTRIA	\$900.121,24	26,13%
CÁRITAS ESPAÑOLA	\$123.019,94	3,57%
ADVENIAT - CÁRITAS ESPAÑOLA	\$88.735,46	2,58%
CÁRITAS ITALIANA	\$30.784,92	0,89%
CÁRITAS KOREA	\$192.662,04	5,59%
CATHOLIC RELIEF SERVICE	\$3.436,61	0,10%
UNIÓN EUROPEA	\$141.313,03	4,10%
EUROPANA	\$1.192.190,37	34,61%
MIGRA SEGURA	\$9.232,17	0,27%
MISEREOR	\$84.267,48	2,45%
RUTAS	\$433.830,05	12,60%
<b>TOTAL COOPERACION INTERNACIONAL</b>	<b>\$3.255.583,93</b>	<b>94,52%</b>

EJECUCION FONDOS PROPIOS	MONTO EJECUTADO	PORCENTAJE
CAPTACIÓN DE RECURSOS	\$48.675,77	1,41%
FORTALECIMIENTO INSTITUCIONAL	\$139.904,98	4,06%
<b>TOTAL FONDOS PROPIOS</b>	<b>\$188.580,75</b>	<b>5,48%</b>
<b>TOTAL EJECUCION COOPERACION INTERNACIONAL Y FONDOS PROPIOS</b>	<b>\$3.444.164,68</b>	<b>100,00%</b>

## Captación de recursos

El objetivo del eje de captación de recursos en Cáritas es fomentar la solidaridad y así generar medios económicos o en especie que permitan fortalecer y dar continuidad a la misión de la Caritas, en favor de las personas más vulnerables.



Campaña Cáritas -  
Múnera a través del QR  
deuna



Consolidación de  
donantes individuales  
(cuentahabientes)

### Captación de recursos

Donantes individuales **\$36.575,39**  
APP deuna **\$12.100,38**

**\$48.675,77**  
dólares

**Total captación de recursos**



Fortalecimiento de  
alianzas corporativas



Campañas estacionales  
y eventos solidarios

**573.368,59**  
dólares

### Donaciones en especie.

El 90% de donaciones entregadas gracias al servicio de los bancos Diocesanos de alimentos que hicieron posible que la solidaridad llegara a tantos hermanos empobrecidos.

## Campaña de Navidad

“Un Solo Ecuador por Nuestros Niños”, en beneficio del Comedor San Juan Pablo II de Ibarra

**13.623,30**  
dólares



Distribuidos de la siguiente manera:

**1.622,30**  
dólares

provenientes de  
donantes individuales  
a través de la App  
deuna y transferencias  
bancarias.

**1.000,00**  
dólares

donación del Banco  
Pichincha.

**11.001,00**  
dólares

donación de Chaide.

# Campaña CÁRITAS – MÚNERA

## Comunicación Cristiana de Bienes (CCB)

### Lema

“Todos somos hermanos. Yo creo en el amor que se comparte”

La Campaña de Comunicación Cristiana de Bienes (CCB) es un proceso cuaresmal de conversión que invita a las comunidades a:

- Vivir la espiritualidad del compartir (Hechos 2,42–47).
- Expresar la limosna y la solidaridad como camino de justicia.
- Hacer visible la caridad organizada en la Iglesia.

### Objetivo

Promover un proceso de conversión y solidaridad que impulse a los fieles católicos y todo los hombres y mujeres de buena voluntad del Ecuador a compartir los bienes materiales y espirituales durante la Cuaresma, para apoyar proyectos atención prioritarios, orientados a ancianos, niños y enfermos en nuestro País.

### Destino de los fondos

Programas priorizados:

- Atención integral a adultos mayores
- Alimentación, medicinas, acompañamiento, comunidades cuidadoras.
- Protección y apoyo a infancia vulnerable
- Nutrición, seguridad alimentaria, apoyo escolar, prevención de violencia.
- Atención a personas enfermas (enfermedades catastróficas) y con discapacidad
- Medicamentos, insumos médicos.
- Fondo de emergencia local
- Apoyo a familias afectadas por crisis, desplazamientos, desastres.



Total recaudado en las jurisdicciones eclesíasticas (100%)	414.014,84
Cantidad que quedó en las jurisdicciones eclesiales (50%)	207.007,42
Cantidad que recibió Caritas Ecuador (50%)	207.007,42
Gastos de la Campaña	21.059,82
<b>Total neto en Caritas Ecuador</b>	<b>185.947,60</b>

### DISTRIBUCIÓN DEL DINERO RECAUDADO

%	RUBRO	PRESUPUESTO	EJECUTADO	SALDO
20%	FORTEALECIMIENTO INSTITUCIONAL	37.189,52	25.938,13	11.251,39
20%	ASAMBLEAS Y ENCUENTROS	37.189,52	30.319,82	6.869,70
20%	RESERVA	37.189,5	-	37.189,52
40%	PROYECTOS JURISDICIONES	74.379,04		74.379,04
	<b>TOTAL RECAUDACIÓN</b>	<b>185.947,60</b>	<b>56.257,95</b>	<b>129.686,65</b>

### PRESUPUESTO DESTINADO A LAS JURISDICIONES ECLESÍASTICAS

40%	PROYECTOS JURISDICIONES	74.379,04	CONCEPTO
(-)	VICARIATO APOSTOLICO DE AGUARICO	2.610,82	Apoyo para readecuación y mejoramiento de sistema de agua potable
(-)	PROYECTO SAN SEBASTIÁN RIOBAMBA	15.000,00	Fondo para apoyo de microproyectos como el modelo de San Sebastián
(-)	DIÓCESIS DE BABAHOYO	15.000,00	Fondo respuesta humanitaria a emergencia por inundaciones
(-)	VICARIATO APOSTÓLICO DE AGUARICO	20.000,00	Proyecto en salud
(-)	DIÓCESIS DE LOJA	15.000,00	Proyectos de medios de vida
(-)	CUOTA ESTATUTARIA	6.768,22	Aporte a la cuota estatutaria del año 2025

# Nuestros aliados

Como Cáritas Ecuador, damos gracias a Dios por las empresas e instituciones que, se han sumado a esta misión de amor y servicio. Su compromiso nos permite seguir haciendo de la caridad una acción concreta, llevando esperanza a quienes más lo necesitan y siendo signo vivo del Evangelio en medio de nuestro pueblo.





# **Sé Cáritas**

desde el CORAZÓN, con nuestro Pueblo



## **Mas información:**

Ulloa N24-109 y Av. Colón, Quito  
Edificio Cáritas Ecuador  
Teléfonos: 255 6727 - 099 793 6075

[www.caritasecuador.org](http://www.caritasecuador.org)

